# 大美晚報

中華民國二十五年二月一日（星期六）（本日一大張 共計四頁）售銅元六枚（第一〇九八號）中華郵政特准掛號認為新聞紙類



三大新味餅乾 冠生園 漕河涇新廠出品 夾心梳打餅乾 太妃夾心餅乾 椰蓉夾心餅乾 每包二角

金陵酒家 愛多亞路西新橋口 特備廉價筵席 歡迎各界春讌

擴大樓下經濟食堂 經濟時菜每種一角半起 人參童雞汁每盅貳角半 電氣火鍋魚生每客一元 安仁煲臘味飯每罅八角 電話八四六四七

共舞台 定座電話八四九〇八 賬房電話八五八八九 日戲第二集 夜戲第三集 火燒紅蓮寺 每集均有四十場大佈景 空前客滿


## 華北情勢外弛內緊

## 日進行新計畫

### 據聞預定在三月間完成 對冀察交涉採延宕手段

「本報北平一日電」華北情勢近外弛內緊、冀東與察北兩外交問題、近來交涉若斷若續、日方正竭全力向新計畫邁進、故對冀察事採取延宕手段、聞日方新計畫預定在三月間完成、磯谷此次奉召返日、當與此有關、據津方消息、日方對取消冀東偽組織、曾提出若干條件、其內容約爲「一」完全奪取華北之海關收入、「二」完全奪得華北之統稅、鹽稅、及酒稅、「三」華北之郵政、電報、電話、航政及鐵路等、均完全獨立、「四」冀察各縣立即創立參事會、以「自治派各首領」爲委員、但此已爲華方所拒絕、故談判遂無法進行、

（電通社北平一日電）宋哲元自一月十四日赴天津以來、迄未返平、關於冀東自治政府合併問題及財政分轄問題等、繼續在津與各方面折衝、因此冀察政務委員會成立以來、僅舉行三次形式的會議、外交委員會及經濟委員會則僅舉行成會式、尚未開會一次、宋哲元雖有審正北平關新政務之說、但據可靠消息、宋氏在津尚有數日勾留、宋氏最近在津關於用人方面、屢有更迭任免、以致各機關充滿第廿九軍系之人物、即冀察政務委員會亦決定從新追加陳覺生等三名、惟待中央政府下令而已、現各部門均爲於人才極云、

## 察省東北部六縣 改稱「察哈爾盟」

（電通社北平一日電）據蒙古保安隊李守信軍佔領之察哈爾省東北部六縣、完全脫離省政府之統治改稱察哈爾盟、德王所率之蒙政會任命卓世海爲盟長、在江北設置盟長公署、蒙綏遠蒙古自治委員會其目的在於縮小蒙政會之權限、及牽制德王之故、聞德王將有所表示、

## 日駐華軍力強化 隨時可應急作戰

（華聯社東京一日電）日本駐華軍力之強化問題、經日本陸軍中央部與各關係方面協議結果、急遽進行其實施、策將迫、與冀北委員會及偽冀東自治會共施彼所提出之防共政策、使日本之華北駐屯軍、隨時可以應急作戰、該計劃之預算案、將特別議會中提出云、

## 北平文化界通電 反對廣田三原則

（北平訊）北平最近成立之文化界救國協會發表宣言、堅決反對日本廣田外相之三項原則、略謂「無論在精神上、在內容上、所謂廣田三原則、不過一論中國於殖民地之計劃而已、如接受此原則、不僅北方十省、行將喪失、且將在鐵蹄下、蹂躪我全國、無論國民政府接受或同意此原則與否、中國民衆誓死反對」、（譯自大陸報）

## 許世英使日 日本正式同意

### 重光昨邀丁紹伋面交同意書 中國同意有田使華函亦到日

（同盟社東京一日電）中國政府承認有田八郎爲駐華大使之公函已到日本、外務省決定對於許世英新任駐日大使、與以同意、重光次官三十一日邀請駐日代理大使丁紹伋正式面交日本政府之同意書函、有田大使定於本月底赴任、

## 有田談使華方針

（同盟社一日大阪電）新任駐華大使有田八郎三十一日在大阪商工會議所歡迎會席上發表談話曰、最近提唱中日經濟提攜之聲浪、日漸有力、頗爲危險、不僅經濟工作、一切對華工作皆然、現在有吉大使靜待中國方面先以誠意積極行動、然由中國從來態度觀之、日本如無相當準備、積極行動、余赴任以後、亦採此方針也、

## 磯谷明日抵東京 將作重要報告

### 並貢獻進展對華政策意見 三星期後攜軍部方針回華

（同盟社東京一日電）磯谷少將預定於二日到東京、三日赴參謀本部對杉山次長及其他要人報告、（一）中國政府首腦部之對日態度、改革幣制後之中央政府與西南之關係、中國邊境情形、共匪情形等各事項、並進言如何進展今後對華方針之意見、而於五日在陸相官邸對川島陸相、古莊次官、今井軍務局長、山下軍事課長、影佐滿蒙班長、根本中國班長等作同樣之報告、磯谷在東京逗留之時期大約三星期、在此期間對外務省海軍省等說明中國情形後、據中央陸軍部決定之對華方針回任、對中國政府問題重要意見、磯谷少將之報告對於日本陸軍對華方針有重大影響、其內容如何頗爲各方面注目、

**長崎談話**（同盟社長崎一日電）駐華武官磯谷少將一日中午由上海抵長崎、途中語記者謂中國政府改組後、中日關係是否轉好、尚未明瞭、英經濟使節羅斯氏曾對余謂、救濟中國經濟須待英日兩國之提攜、日本有無與英合作之意、余不過答以立場不同、

## 日本及川司令 訪問香港

（電通社香港一日電）自汕頭角出發察視汕頭事件以來華南警戒中之日本第三艦隊旗艦出雲、適於此時巡航至此、載新任司令長官及川中將及岩村參謀長等之旗艦出雲、昨上午八時出現於香港內、與停泊中英國軍艦交換禮砲數發而入港、及川長官偕岩村參謀長等、衆於英日官民多數歡迎之中、由皇后碼頭登岸、訪問日本總領事館後、赴香港政廳拜訪香港總督、致新任之詞、及川長官擬定留此間至二月三日、與各方面交驩後、即日晨乘軍艦赴粵、與西南各要人會晤、

## 關東軍參謀長 田中急遽回日

### 討論對俄蒙問題

（電通社長春一日電）關東軍參謀長田中隆吉中佐、昨夜十一時急遽出發長春東上、此因外蒙兵在「滿洲國」蒙方面屢存積極的不法行爲、「滿」蒙兩國間之關係急加緊迫及內蒙德王政權之獨立運動、已具體化、華北之動靜參加重大性、故赴東京與磯谷武官之報告併爲參謀部、決定關東軍之態度、並對於對蒙對滿等全部的機宜、以備立於應變云、

## 張學良明日返防

### 將過京謁蔣

（本埠訊）張學良將軍於前日飛滬後、在滬酬酢頗忙、現聞張氏定於明日飛京、以便再度晉謁蔣委員長後飛返防次、主持剿赤事宜、今晚市保安處長楊虎及銀行界要人錢新之等、假國際飯店歡宴張氏、連日張氏在滬籌商前往晉謁者頗多云、

## 王正廷飛滬

中委王正廷氏、於日前赴平、出席扶輪會、茲已竣事、於今晨由平附乘中國航空公司滬平線南下道格拉斯機、離平返滬、同行者、尚有鐵道部顧問陸夢熊氏、陸氏在京下機、晉謁張部長有所報告云、

## 許崇智北返

（本報香港一日電）監察院副院長許崇智、今晨乘搭某輪北返、聞與胡展堂、面商多時、約三小時之久、胡展堂、鄒海濱、林雲陔等均派代表歡送、

（本埠訊）監察院副院長許崇智日前由港抵滬、在港時稍作勾留、原擬於今晨偕同胡氏同輪北來、茲以胡氏在粵尚有事務、故許氏乃乘大來公司傑克遜總統輪先行抵滬、胡氏尚須俟稍緩赴港、乘郵輪北來、惟確期尙未定云、

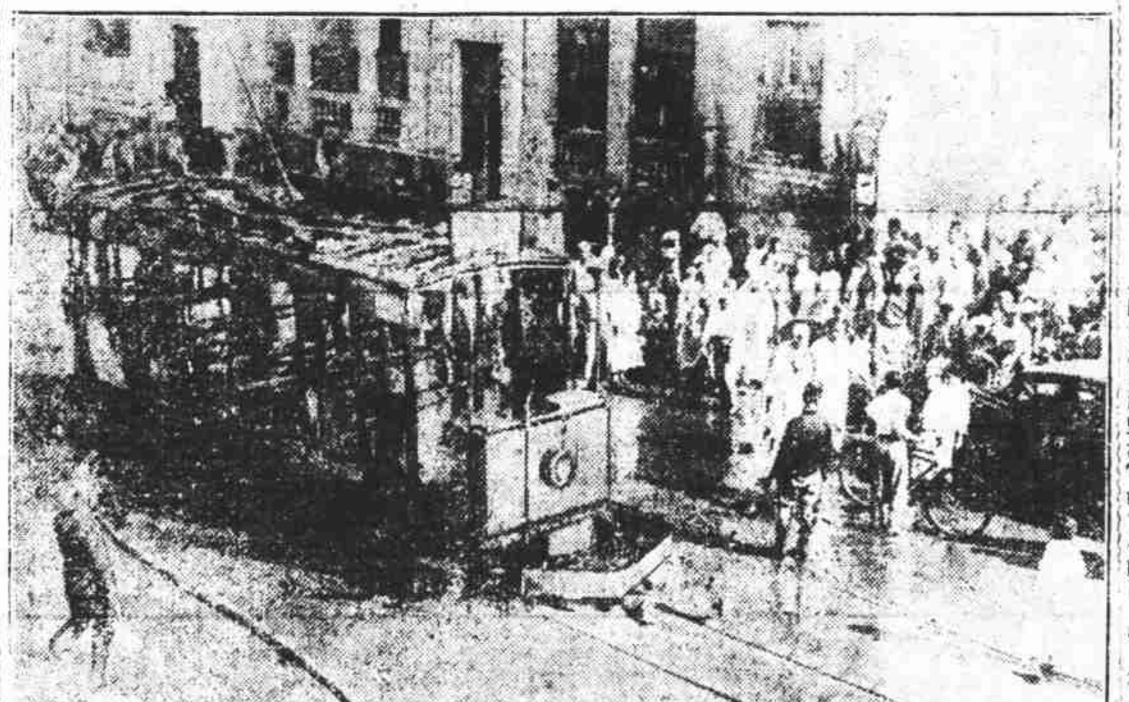

埃及學生示威運動普及全埃且與軍警迭次衝突死傷甚多上圖爲埃京開羅暴衆因要求返歸一九二三年舊組織不遂憤而襲擊焚燬街車之情形

## 有吉今晨返滬

### 日僑今晚歡送市長明晚餞行 八日率堀內橫川等啓程回國

（本埠訊）日本駐華大使有吉明、任內最後一次晉京、先後謁晤張外長蔣院長等當局、業經公畢、於今晨七時許、由京返滬、今晚日官僑聯合歡送、明晚吳市長餞行、四日招待各界、五日招待日僑、定八日乘秩父丸啓程回國、堀內橫川隨行、在新任有田未到任前、暫由若杉任代辦、並將各情分誌如次、

**今晨返滬** 有吉此次晉京、計留三日、迄昨晚十一時登京滬夜特快車離京返滬、今晨七時許抵北站下車、駐滬日總領石射、使館情報部長盃野海軍武官等赴站歡迎、並有日本使館參事官若杉、書記官堀內、橫川等迎迓、有吉下車後、即乘汽車返日本使館、此間行政院各長官後、經即偕同國府各長官參事官若杉、一等書記官堀內、橫川等乘十一時夜特快車離京返滬、

**候輪回國** 有吉返滬後、即整理行裝、候輪回國、擬定於八日、乘日本郵船會社秩父丸、啓程離華、除夫人亦偕從外、今晨隨日使館消息、尚有使館一等參贊堀內書記官橫川亦同行回國、惟堀內及橫川係作送有吉、將來仍須返華、今晚六時卅分、駐滬日總領石射日居留民團長林、日商會會長米里等發起、在途路日本人俱樂部、公宴有吉、舉行官民聯合歡送大會、所有日使館全體人員及日僑商領袖均參加、本市市長吳鐵城、亦定明晚七時、在海格路私邸、設宴爲有吉餞行、邀市府交人員、兩租界當局、及中外各界、藉以話別、並定五日下午五時至七時、亦在私邸、假官邸內、舉行茶會、招待日僑商領袖、

**有田來華** 又悉日使館消息、已經內定繼任駐華大使之有田利八郎、一俟政府命令發表、即行籌備來華履任、抵滬期當在本月內、有田曾旅華多年、於北京政府時代、任公使館一等書記官、任駐天津總領事、嗣回國任外務省東亞局長、熟悉中國情形、近年出使歐洲、對歐洲情形亦甚熟諳、此次調任來華、日方認爲得人、此外日方對中國內定繼任駐日大使許世英、據日使館人員表示、日方頗表贊同、認許氏爲中國超然人物、對日感情亦佳云、

## 薩勞出馬第一聲

## 獲得衆院信任

### 贊成票三六一反對票一六五

（哈瓦斯社巴黎三十一日電）衆議院本日繼續開會、至晚間八時、各黨議員辯論政府施政方針、旋提出議案、表示信任政府、（急進社會黨議員勃羅達部長）提出信任案、主張伊維爲政府所接受、後者則否、至是乃投票表決前案是否應先成立、一俟票歷一小時始畢、結果贊成票三百六十一、反對票一百六十五、薩勞內閣以一百九十六票之多數、獲得信任、議院休息、兹本社訪員所悉、贊否兩方分野如左、

（甲）贊成票三百六十一票中有獨立共產黨十票、社會黨一百四十五票、急進社會黨一百六十六票、獨立社會黨四十票、左派與中央派各黨三十餘票、黨派不詳六十餘票、

（乙）反對票一百六十五票中、有獨立右派十票、共和民主聯合黨（其領袖即前內閣總理馬蘭）六十票、中央派共和黨（領袖馬蘭）三十票、左翼中央派各黨四十票、右翼中央派各黨二十五票、此外共產黨與若干中央派各黨議員放棄投票、

## 德國商業考察團長 回國途中逝世

### 慕爾死於新加坡輪次

（本埠訊）最近來華考察之德國商業考察團團長慕爾氏、自離華回國後、今晨據滬上德國官方消息、慕爾氏忽於昨日因突發心臟病、在新加坡附近、死於德郵船士加號輪次、享年五十有五、氏爲德國有名之企業家、素爲德國商會會長云、

## 雷文等將判罪

### 刑期定下星期一宣佈 已送廈門路西牢羈押

### 美豐銀行倒閉案

已閉美豐銀行及美中銀公司大班雷文與白郎二人、前因被控用詐欺及盜竊方法侵吞行款、經美國駐華法庭提訊三十四次、先後傳證人二十名、提出證物三百五十件、案情大部均已明晰、今晨續開辯論庭、庭長漢密克、特任檢察官西力、被告雷文及白郎、仍延伊文思律師辯護、辯論終結、由漢密克庭長宣佈、在被告雷文白郎二人侵占客戶及行內股票案七件、證據確鑿、應予判刑、刑期將於下星期一發表、在判決期間、送廈門路西牢羈押、不准交保、

## 日戰鬥機九架 冒雪飛向北滿

### 由日遲飛蘇偽邊境 往返練習伺機待動

（華聯社瀋陽一日電）日本空軍之最精銳戰鬥機九架、上週由務原飛行第一聯隊作日「滿」連絡之冒雪耐寒長途飛行、分爲下山大尉、八木大尉、村岡大尉等三編隊、於二十三日抵瀋陽、連日在「滿」蒙邊境演習、練習由日本直接飛往滿洲各地、日昨由瀋陽遙飛返務原、伺機待動云、

## 一意孤行深感孤立

## 日力謀親英美

### 對美國擬保持和平協力方針 並命松平進行調整英日提攜

（同盟社東京一日電）日本政府實行遠東政策與各國異其所見、遂致退出國聯及軍縮會議、然觀察其後情形、各國均嚴謹制戰的言動、以免誘發軍備競爭、尤其美國輿論一般頗中部、駐日美使格魯氏曾同廣田外相提言軍縮會如不能成功、日美兩國應以最善努力、免其結果之惡化、日政府對於美國欲保持和平協力方針、對於英國關係亦考慮親善方針、將於英新皇登極禮時選派第一流人物參加、又使駐英松平大使具備調整英日親善提攜政策、

## 彭學沛到滬

（本埠訊）前行政院政務處長彭學沛調職在滬、以唐有壬逝世、奉命繼任交次、茲因離滬已久、返京履新以來、先後視察中央宣傳部汗精衛氏病況、於今晨七時許、乘夜快車抵滬、下車赴旅次稍息、旋即往安和寺路探視汪氏云、又財政部政務次長鄒琳、亦於今晨由京抵滬、調財長孔祥熙、請示一切、協同處理滬上要公云、

## 中日貿易協會 首次理事會議

### 選周作民等七人爲常務理事 推定正副會長討論會務進行

（本埠訊）中日貿易協會於今日上午十一時在江西路金城銀行舉行首次理事會議、出席理事周作民、宋漢章、唐壽民、劉鴻生、錢新之、陳光甫、張嘉璈、徐新六、胡筠庵、俞佐廷、盛冷卿、杜月笙、林康侯、李馥蓀、桑宗壯、吳蘊齋、吳蘊齋、船津、米里、吉田、下部等、於十一時四十分午餐、並依照章程規定、選出周作民等七人爲常務理事、同時選出正副會長各一人、並討論會議進行事宜、至下午二時許始散、

## 日本陸軍 三月再更動

### 土肥原將升中將

（華聯社東京一日電）去年十二月、日本陸軍曾有家前之更動、茲悉本年三月、日陸軍仍有不少之將級將升級、日陸軍擬定將升爲中將者爲陸軍航空技術研究所長少將伊藤周次郎、陸軍科學研究所長少將多田禮吉、第九師團司令部附少將中村孝太郎、陸軍習志野學校長少將中島今朝吾、陸軍野戰炮兵學校長少將山室宗武、陸軍築城部本部少將松非命、滿松軍飛行學校長少將佐野光信、陸軍大學校長同小畑敏四郎、參謀本部第二部長岡部直三郎、關東軍司令部附（奉天特務機關長）土肥原賢二、條升緣合少將者亦約有三四十名云、

## 日本海外貿易之狀況

據日本官方報告、一九三五年度日本之海外貿易、包括輸出與輸入在內、計超過五兆元日金、一九三五年度輸入超出之總數、計約二千五百萬元日金、中國、「滿洲國」、及香港三處、出佔日本輸出百分之二六、同時以上三地之輸入日本者、亦佔日本輸入百分之一三、執此與三年前日本未佔得滿洲時相比較、可見日本輸出至中國市場、一連同滿洲及香港）、實已由百分之二四、五、一躍而至百分之二六、同時日本由中國各處輸入之數額、則由百分之一八減至百分之一三。

在事實上日本之帝國主義、實爲特殊之政策、以減少中國輸入日本之貨物、因其中大半爲日本工業使用之原料、及日人所需之食料也。故日人之政策、乃圖增加中國方面之輸入、並發展中國全部、使其成爲日本之工業原料之唯一供給地、俾此後日本之工業可不復再仰給於其他帝國主義國家所管理之市場也。

同時日人之政策、對於中國全國經濟之任何真正發展、尤其關係於工業上者、則將加以阻止、俾可獨佔中國之市場、行銷日本工業之出品、並設法獲得中國全部、以消納日本帝主義之金融資本爲。

就日本而言、其海外貿易之擴張、不但爲其工業發展之根本條件、且亦爲其工業唯一的生存要素、日本因極端缺乏各種重要之原料、使其工業不得不仰給於外國之供給、日本須輸入生鐵煤料、因此種重要原料之缺乏、故國內重工業之發展、實大受其影響、此外日本又須依賴他國供給油類、棉花、甚至於食料。

日本爲交換各項輸入品起見、自須以輸出之工業出品償付之、此種現狀之結果、日本之海外貿易幾常見不利之差額、故日本不得不擴張其勢力於中國、以期予諸之不利情形、或稍減少爲。

日本之海外貿易、在歐洲大戰期間內、頗有擴充、一九一五－一九一八年時、竟獲見出超之現象、此種情形、係由於英、法、德、美、及德國等、均牽入戰事漩渦、只餘日本一國供給遠東市場所缺少之貨物、此外日本更承接協約各國之定貨、故歐戰對於日本之工業發達上、實予以莫大之助力、歐洲和平以後、日本之貿易情形、又恢復以前之狀況、每年繼續仍見入超之現象。

近年以來、日本在中國、及其他亞細亞各地之市場、勢力日見增加、致原來佔優勢之英國、頗感其威脅、荷蘭亦因其東印度市場、遭日本之侵入、亦同有不安之感覺。

據日本廣知報之紀載、一九三一年以來日本海外貿易之發展約如下表：

（以一百萬元日金爲單位）

| 年份 | 輸出 | 輸入 |
| --- | --- | --- |
| 一九三一年 | 一、一四七 | 一、二三六 |
| 一九三二年 | 一、四一〇 | 一、四三一 |
| 一九三三年 | 一、三七一 | 一、九一七 |
| 一九三四年 | 二、一七二 | 二、二八三 |
| 一九三五年 | 二、四〇三 | 二、三七三 |

上表所列、僅限於日本本部之貿易、如連同台灣及朝鮮兩地、則一九三五年之海外貿易、其總數已超過五兆元日金矣、惟上表所觀、可見日本之海外貿易、自九一八事變以後、雖遭逢世界之不景氣、及中國之抵制日貨、仍不能阻止其擴大之趨勢、一九三三年日本對印度之貿易、雖受英國之限制、仍能使輸出與輸入、幾於平均。

日本對澳洲之貿易、去年度亦有驚人之發展、使澳洲爲日本工業之主要供給者、尤以羊毛工業之供給、使其能與英國相競爭、一九三三年日本自澳洲輸出百分之四五、日本貿易品之輸入澳洲者、亦超過五千萬元日金、惟去年澳洲宣佈採取保護政策之年底、致輸出至澳洲之棉花製品、因日本之競爭、大爲減少云。

至於日本近年來對於英國合作之要求、所以公然拒絕之理由、吾人不難想像而得、一九三四年英國赴日「滿」之實業調查團、遭歸日人之要求、第二次羅斯爵士來華、途經日本時、日人對之亦提出兩次要求。

（一）承認日本在中國之優勢。（二）大英帝國全部對於日本之貿易、採用門戶開放政策。

吾人於此可見英日兩國未來競爭之劇烈、英帝國主義固未嘗同日本在滿洲及華北之侵佔行爲、今竟自食其報矣。

目下日本分裂中國爲若干「自治」區域、如滿洲、內蒙、及冀察等省、此種政策實與日本之帝國主義中國市場實其主要之須民地所在、及全部滿洲市場、以日本在各列強佔得領導地位之根據、中國自可收最克服帝國主義之分割之爲日本帝國主義之附庸、此爲日本帝國主義決爭自由、及世界各國通力合作以阻止大戰之發生、則必能阻撓其前進之志態也。


## 本報附設代印部啓事

最新美迅速之各種文件以來蒙承客戶贊許茲以印件日多并爲便利各方需求起見因自即日起特設代印部專印各種大小文件仍本紙收最低限度之工作費貢獻最大限度之服務精神主旨如蒙各界委印各件請即惠臨敝報代印部接洽爲荷

本報代印部前因廣告客戶之要求以最低限度之工費代印

大美晚報
Ta Mei Wan Pao

PUBLISHED BY THE TAMEI PUBLISHING CO., LTD.

社址　上海愛多亞路十九號三樓
電話　八四〇八〇　八四〇八六　八四〇八七　八四〇八八　八四〇八九（共五線）
電報掛號　八四〇八
發行者　THE TAMEI PUBLISHING CO. LTD.
發行人　C. V. STARR



上海婦女補習學校招生

中華職業教育社　中華婦女節制會　合作專修　學校主辦　（專修科）　成年婦女失學補習　升學預備　女子職業　國文科　英文科　算學科　簿記科　會計科　打字科　日文科　圖畫科（制編）　初中高級三年（程度）　初高中至十二年（年齡）　十五至二十（時間）　晨午晚三班（校址）　（總校）慕爾鳴路〇六（分校）靜安寺路　（電話）　八一二八〇　八九〇六　函索章程附郵二分即寄

德國醫學博士宋國偉醫師
專門皮膚科，花柳科，生殖科，泌尿科，痔科
診所　靜安寺路七四九號黃家沙花園大樓二一四至二一六房間
時間　下午二時至四時

逸園　CANIDROME　法租界亞爾培路
明日下午二時起賽
下期大賽　星期六（二月八日）及星期日（二月九日）每日下午二時起賽
電話　八二〇七三　八二〇七五　八二〇七四


# 日蘇關係之歸趨

在過去二年間，日本蘇聯間之關係，始終呈忽而緊張，忽而緩和之狀態：時而雙方政府要人公開的倡言對方之野心，表示己方之決心，時而雙方又倡言親善接近，謀立安全保障或不侵犯之條約；時而增兵設防，醞出邊境上之小衝突，時而買賣大利權（例如買賣已成之中東路及尚在傳聞中之北庫頁島煤油輸出借用協定），設立國際貿易上之信用協定（例如蘇聯對日煤油輸出借用協定）。其發展之方式，驟觀之，甚且奇詭矛盾，使人有不可捉摸之感，然從長期間之種種事實，綜合考察之，則未嘗不可發現一種必然之理存於其間；蓋日蘇雙方，爲保持其各自之後方安全計，皆存有勝無敗之決心及不戰而勝之希冀，而同時雙方在其一般的對內對外關係上又有種種利用，種種顧忌，不能集中其全力於日蘇關係一問題之上，故日蘇關係乃不能不始終呈現時緊時和緩，未進行不停頓之狀況。年來一般人對於日蘇關係之一時緊張或一時和緩化，已不大注意，其主要原因殆亦在於此種深刻認識。最近日蘇間之關係，依然所謂「滿」兵越境問題，外蒙兵及「滿洲」兵越境問題（日蘇關係之檢討，當然應涉及雙方勢力支配下之「滿洲」及外蒙），日蘇漁業條約之改訂交涉問題及最近蘇聯伯力軍事法庭處決大批某國間諜問題，等等之發展，似又有入於緊張時期之勢。日蘇關係之此種緊張化，究竟與過去同樣爲一張一弛的曲線上之一時的緊張化，抑係具有特殊性質，有連續擴大強化可能之緊張化？從今日之國際大勢言之，此問題殊有檢討之必要。欲檢討此問題，應詳考日蘇間各種懸爭問題之本質及其重要程度。

依最近數月之事實言之，日蘇間直接之係爭問題，大致不外五種：（一）日蘇漁業條約改訂交涉問題，此問題之爭點，在日本欲廢除漁區投標制，使日商在蘇境內之漁撈權確定化永久化，而蘇聯則固執每年投標制。（二）蘇「滿」國境問題，此問題之爭點，在於國境不確定之地帶，而利於國境分明之蘇方主張設立專以勘定國境爲目的之蘇日「滿」國境委員會，除勘定國境外，尙須決定種種一般的外交問題，日方則主張先以正式承認「滿洲國」。（三）外蒙古與「滿洲」之國境問題，此問題之爭點，在「滿」方即日方主張爲處理國境問題計，應由「滿洲」外蒙雙方交換常駐代表機關於雙方首都及重要地點，而外蒙方則主張僅交換常駐代表機關於首都外之一個地點。（四）全蒙地位問題，此問題之爭點，甚難說明，然如就雙方對於對方之指摘，加以考察，則前者極的言之，可謂在日方不欲蘇聯「赤化」全蒙，蘇方不欲日本建設蒙古國之企圖成功。（五）日本極西國防及蘇聯極東國防問題，此問題之爭點，在日本認爲蘇聯極東國防軍勢力太厚，欲其撤退一部分，而蘇方則認爲日本在滿洲之軍事及經濟設備，在在俱足以威嚇蘇聯，不但不肯撤退極東國防軍之一部分，且着着謀其強化。

在以上五種係爭問題中，（一）之漁業條約改訂交涉問題，當然係枝節問題，縱令交涉破裂，日方亦未必能如其最近之宣傳，因此而以軍艦保護，強令日方漁船就業，蓋爭屬經濟性質，且強行就業，所費甚大，在日蘇全部關係未變以前，恐日方未必出此所得不償所失之行動也。（二）之日「滿」蘇國境問題，在雙方俱有息事寧人之決心時，雖屬相當重要，然在一方以滋生事端爲手段時，則當然不能重要，蓋亦一枝節問題。（三）之外蒙「滿洲」國境問題，亦與日「滿」蘇國境問題同論，當然不足置重。（四）之全蒙地位問題，比以上三問題，爲多帶重要性，然若持與（五）之日蘇國防關係問題比較觀之，則仍非根本問題，蓋所謂「赤化」全蒙及蒙古國建設企圖，根本上必須以日蘇雙方在滿蒙及西伯利亞國防勢力之厚薄爲出發點也。故在係爭之五種問題中，真正具有根本的本質的重要性者，厥爲（五）之日蘇國防關係問題；觀廣田外交演說稱「蘇聯在東部西伯利亞擁有巨大軍備，可令日本不勝寒心」及蘇聯多數要人以極東防備力十倍於四年前自矜，可知吾人推論之非誤。

如吾人推論不誤，則日蘇間根本的係爭問題係日蘇國防關係，而今日日蘇關係之緊張化，殆有異於過去二年間之緊張化，不能專以某一國爲對象，必須顧及日與多數國之現實關係；以日方之對外現實關係察之，日方在退出海會之今日，勢已不能不與英美作海軍競爭，即勢已不能不防英美海軍之封鎖而加緊其後方即滿蒙及日本海方面之安全工作；同時中國最近之內部充實運動亦使日本感覺對蘇工作之重要。在另一方面，蘇聯自觀歐洲危機之日增，當亦有本其傳統的「後退策」而積極加緊其對遠東作戰的後方工作，即西伯利亞國防工作之必要，同時在同一地點有增加國防勢力之必要與決心，則雙方關係之緊張化，始爲必然之勢矣。

日蘇最近之關係既與過去相異而有更加惡化之可能，而如前段所述，中國與於日蘇雙方之係爭問題亦非完全立於局外地位，則中國於此將何以自處？是誠國人不能不加注意之問題矣！（轉載天津大公報社評）

## 着慌了

學夫

十一點敲過了。因爲沒吃早餐，肚子裏響着咕嚕。丟下書本，戴上帽子，邀了老兔，兩個人就朝飯店路上跑。

行到半路，照例要進梁錢兩君的寓所，請他們一道去吃飯的。進了房門，錢就在書桌前站起來笑微微的招呼着。同時梁也站起來穿衣服，預備出去。梁當大衣才穿了一隻袖的時候，卻開口問我：「喂，你的飯票怎樣了？」我二人已經沒有了。」我聽了，卻伸手摸出飯票來一數，「僅僅三張了。」梁是明知各人的袋裏都沒有一枚銅板的，立即將未穿好的衣裳脫下，「請你三位先生去吃，我是要寫封信。」說着，他就毫不遲疑的坐下去攤起筆在寫。這時候我面上似乎發燒，莫明所以的熱，不知不覺的說了句不大舒暢的話：「怎樣辦？」於是四個人的心頭都感覺着極難過的情緒，不知如何說話。沉默的空氣足足維持了十幾分鐘，最後還是老兔打破岑寂：「你三位先去吃罷，順便我要到外面做件事。」他說了仍然低頭看報紙。其實我是曉得的，好了，沉靜了好幾分鐘，都無聊落寞。他一面伏案寫字，一面說話：「你三位去罷。」我說了不去就不去，連餓三天我都經過的，把不吃算得什麼！」

因爲肚子太餓了，這時我也開口：「好，不要客氣，我三人先去吃，讓老兔在此等一等，回頭才替他想法。」說着說着，忙亂的向錢袋裏一塞，三張角子。

走出了寓所，走進了飯店的二層樓。飯吃過了。照例下了扶梯，就在櫃檯前還賬。

「噢，糟糕！」我呆若木雞的看了看，票子沒帶來？這時賬房和其他許多人的眼睛都看住我搜衣袋，可是一搜再搜，連搜了三四個衣袋，老是搜不着，心頭有點急了。忘了待晚上補來，可是看了賬房的懷疑的眼光，終於不敢開口，只得叫老錢回寓去找了送來，我和寃留站在櫃檯前，暗示着就是作當。

「記得帶來了啊！」站在櫃檯前雖然牽着牙籤在剔牙，而上表情極難過，所以自言自語的說這句。可是賴子居然拿出了，心頭立即安定下來，連忙將票子交給帳房，表示我不是騙子。

當我回去時，老錢正在得很忙。見着我他就明白了，隨口就說：「我記得你都是帶了票子去，那時大概是着了慌了。」是的，不常帶着要應急的縱使幾毛錢，時時都要伸手去摸摸，恐怕牠不……

生來一雙巨眼，東西不很看見，那要遇來是有你干未便。

「掉了幾個呢。」「不錯，那時真的有點慌了。」這是我的回答。忽然老兔作着要走的姿勢：「讓我們去吧！」

## 火樹

## 財神夜的一羣人們

石聲

這一天，他們六個子，很早很早就把肚子草草地塞了一些，準備來作一次好買賣。

他們六個子，整整的忙了一天：趙麻子那裏借了拾元印子錢，五福雜貨大戲院裏借了件大紅袍，還算是劉大塊頭的面子，不然向那裏去借呢？

劉大塊頭，身材高大，臉又端正，他們叫他做財神。他臉上塗滿了金粉，只剩兩隻眼，一個嘴，身上穿了那件大紅袍，腳上套了一雙靴，手裏拿了兩只金元寶，這樣，他已是位財神爺了。他們五個子，趙阿大，

會說吉利話，他穿了一件長衫，手裏拿了個方盤，盤裏放的便是趙麻子的十塊錢。他們想：他們這樣做，人們看見都是整整的法幣，也許他們因此而僥倖的。自己知道不能開銷得太少。他們四個子，打起鑼鼓，跟在後面。

他們從而跟了一羣湊熱鬧的孩子們。劉大塊頭像發狂一般地飛奔到一家，跳東跳西做了一個大店裏去，接着，趙阿大陪了笑臉：「先生，財神爺送來了，恭喜，恭喜。」財神爺把元寶拜一拜。

那個「先生」很吝嗇，紙卜幾個銅子。「先生，陸高些，財神爺接來了，不在乎。」「拿了去吧，窮樣！來了六次了，叫我怎樣開消，年份不好啦。」「先生陸高些，一年一次。」終于多拿了六個銅子，很不滿地去了。

第二家門上是大律師黃理的通告。可是第三家的門上貼着一副春聯，上面還寫着：實行新生活，廢除舊習慣。他們想：他們誠意神也不要了嗎？

夜漸漸的淡了，他們懷着讚歎希望之火，一家一家的挨過去，想滿足他們的慾望。

他們後面依舊跟了一羣湊熱鬧的孩子們。

## 狄斯女士信箱

### 她的缺陷

狄斯女士：我有一個女友，與我志同道合。她有偉大的人格，堅決的意志。學問很好，性情也好，只是她有些缺陷，而且是不可挽救的了。因爲她的年齡比我大，身體又瘦，照中國一向的眼光，她的外貌雖很美麗，卻是一個設輸氣的樣子；並且以前人有婚約。請你想想：我和她是否有結合的可能？我除了她，旁的女人都不甚合意，並非條件的問題，乃是情感的關係。她是爲了她，而她呢！也並不是沒有別的男子可愛，她卻喜愛了我，她的意思似乎非我莫屬！我呢？因爲她的身世關係，對她又愛又憐！雖有人不贊成，我也不在乎，只是怕她將來受累？以理知來判斷，照我如何消滅與她結合，但在情感方面，她呢？　稱易宗

答：——沒有問題，你和你那志同道合的女友確是有結合的可能的。以理智來判斷，這樣一個人格有學問意志堅決而性情也好的女子，比較是我們婚姻的對象，恐怕有很多男子，希望找着一個合乎這條件的女人呢。

還不容易達到目的；而且你所述的缺陷，我以爲完全不是什麼重大的缺陷，更不是絕對不能補救的。現在的問題，只是你和她有無愛情？你愛得和她結婚會快樂嗎？

她的年齡，若果比你大了五歲或在五歲以上，那是比較討厭了。若在五歲以內，還不成什麼問題，尤其是有些女子，外貌看起來，比實際年齡還小，更沒有什麼關係。總之，若果她和你出去，人家不會以爲她是你的姆姆，你的媽，你年老的姊姊便可以呢！我知道許多婚後或在生產後發胖的女人，他們以前都曾吃瘦藥，想法子來恢復她們的身材。……

## 北平文化界救國會召開全體會員大會

### 發表宣言主張召開國民救國大會

### 選舉白鵬飛陳豹隱等爲幹事

（北平通訊）北平市文化界救國會，爲響應上海文化界救國會，於二十日召開籌備會一次，並於昨日（二十七日）下午二時，假北平大法商學院研究館院舉行全體會員大會，到北平市文化界、教育界、新聞界名流一百五十餘人，當場通過該會總章，及第一次宣言等重要議案，最後並舉行選舉，選出白鵬飛、陳豹隱、張申府、馬敘倫等三十一人爲幹事，至七時許始行散會，茲將該會總章、宣言、會員名單，分誌如次：

**宣言**

現在的中國，是民衆的中國，現在中國的土地，是民衆的土地。在皇帝統治的時代，「朕即國家」，皇帝可以因內政外交的失敗，隨便將國土一塊一塊地割給帝國主義；還說「寧給朋友，不給家奴」，……

**總章**

（第一章）總綱　第一條、本會定名爲北平文化界救國會。第二條、本會以團結從事文化事業分子，爭取中華民族之生存，解放爲宗旨。（第二章）會員　第三條、凡在北平從事各種文化事業分子，經本會會員二人以上之介紹，並經幹事會審查通過後，始得爲本會會員。……

**會員**

……

## 醫藥講座（六三）

### 診餘漫談

居企華醫師著

（續）


大千世界　福煦路聖母院路口
乾坤京劇　今夜準演　觀音得道（全本）（大遊十殿）　火燒白雀寺
鐵社話劇　李立佛　王曼倩　王雪梅　今夜準演　胡了然　張彩霞　譚志遠　夏天人　胡化魂　董天心　邊逸鹿　王斐星　邊雲龍　三笑（下集）　姻緣
有聲電影　滑稽巨片　糊塗婚姻　國產電影　武俠名片　劍俠之王（頭集）
高尚申曲　今夜準演　何文秀（三本）
南方歌劇　今夜準演　梁祝哀史（四本）
唯一運動　跑冰場　全新跑鞋
維揚新戲　今夜準演　百花台（上本）
四明文戲　今夜準演　比拳頭　小客人　賣青炭　捉五通

廣東邇遐齋藥局　海狗鞭健腎丸　壯陽補腎　道遺精　主治男子腎虧精冷　遺精夢泄　小便頻多　心腎不交　陽事不舉　每盒一元五角　發行所上海河南路中狀元樓對過八三號

廣濟醫院院長　呂甘澤醫師　肺癆專科

白濁白帶　贈送試服

遺精早洩　外用妙藥　上海……

同進英日文專校招生　教育局登記　校址北四川路海寧路口　開學二月六日　英文　日文　附職員班

紅木傢俱　上海周永興鶴記木器發行所　法租界紫來街民國路口

美麗舞件供應所

聘請賬房

務實夜校　商業英文　打字科　創辦十七年　學生三百餘　教員大學士

畜植牛奶　奶油最厚　補力最強　上海畜植牛奶公司

專割包皮過長　壽白醫院

愛多亞路馬霍路口

# 大華舞廳

今聘到西班牙歌舞大王 DON ESCANDEL 君 化裝表演

探戈歌舞

舉行盛大茶舞

●舞票每元五張
●贈送汽球茶點

茶點贈送時間 午後五時起八時半止



◀寧波路三三號❁立道飯店舊址▶

# 大陸舞廳

新貢獻

高尚舞廳　茶舞●奉送茶點●晚舞清茶三角　優秀舞星

今日午餐舞延長

至三時接連茶舞

非島樂隊　除星期六外每天茶舞提早二點鐘起舞　一元八舞



Maxime Cafe

愛多亞路朱葆三路　麥克星跳舞廳原址

# 東方舞廳

明日下午三時開幕名花舞星聯合會串

情商三大歌星之一　汪曼傑小姐　領銜歌唱最新名曲

舞每十票圓張

不惜重金聘請　菲列濱樂隊　本件最新奏樂譜

精贈大汽球送點池敞何我舞一美品放奉西舞寬任茶唯第



# 壽爾康

德國內分泌物名貴補劑

女婚不育　悲青春消逝子嗣絕望　服壽爾康　雖龍鍾老翁一舉得男

贈券（大美）　欲求健康者之方法最新附讀者勞參投信海上一五號四六一郵箱即寄色行彩印精美説明書一冊不收分文



環龍路沿「邁」而西愛路西首

# 羅村

高尚住宅低價召租

交通便利空氣爽構造新設備全　經租處南京路江西路口華懋廣告公司

空地召租

空地廣闊宜於建造●長租出租●分段出租　本路分成一角路沿空地九畝餘又另地九畝，又地均可出租，每月租金價甚廉，面積出分花闢承租洽中（以上各節）請接洽山東路九江路口華懋廣告公司



地址馬浪路口電話八二四二四　八五八五五

# 巴黎舞廳

今晚六時

桃花塢第五天放映

海上著名歌星大會串　情商著名歌星二十餘位，臨場中外各種名曲，各歌星除電台播唱外從不輕易登場，本場情商祇有今日一天，名額有限，不及預約，務必準時蒞臨是幸

兩星期已滿額客四天

特別啟事　日來來賓衆多，甚有無法插位而退出招待者，又復不週，前昨二日因表演特殊精采，來賓有踴躍拍手掌而要求連演致來賓蒙受損失，不勝抱歉之至，務祈原宥是幸

今日佈置更佳❁以殷勤來賓幸福　如此窮極豪華❁依舊不收門票

# 桃花塢

著名歌星播唱名曲外同時聘請張嫦娥女士領銜全體二十餘位聞名華南華北之著名歌舞少女表演偉大歌舞

曲線　儘量流露毫無顧忌
肌肉　臂力表演決不小器
歌舞　特別精采蓋世無雙

相信決不使君失望

凡前昨來過之來賓一致讚譽本廳佈置之新穎表演之偉大

今日馮鳳小姐表演肌肉健美之舞術

特製桃花入菜　每客一元二角　二元



# 面友

白嫩　去斑

一面友一與普通雪花霜香水不同，含有貴重藥料，確能除雀斑、並可預防之，功效之速，出人意外，雀斑既除，皮色必定自嫩。

▲藥房商店橫廠均有出售

上海北京路二六六　百昌行總經理

◎購時認明「面友」二字庶不受欺


「桃花塢」裏美人多……

## 舞市簇新的花樣

### 曲線姿態的展覽——歡迎醉漢的賽會

小老頭。。。

中華民國二十五年——廢曆，新正是又迅速地跟飛的過去，這兩天，仍有新的一些餘氣，商舖復業，已經完告假滿，那麼人家痛快快的娛樂機會，算是消逝了，算算瞧·除了，游戲場，影戲院，京戲舞台，老是天天拉鐵門，滿坑滿谷的客，其外各大小舞場的業務，也是空前的興旺，照上期本刊阿哥君，寫的一廢曆除夕夜舞市巡禮一，便可見一斑了！其實是却漏漏掉了一家，信家舞場要算是今年最來得有趣味的，大概是阿哥君絕的人家太多，一時的大意吧！

不少的貢獻，像一經理的精選，樂隊的名貴以及設備的新穎，憑着經驗和思想的考究，都是為舞客謀一步的努力，便是巴黎的一個了！由一舞場的一夜後，又下着最大的決心，準備再接再厲，縱然更進一步，都是早爲舞客所贊許了。一巴黎一自從成爲舞場中的一個，得到有希望的舞客的贊助，使這巴黎一直做去，巴黎一的舞業，巴黎一是，巴黎一的名貴，得人數迎一，當着一個年，廢曆新年的一日，巴黎一舞，巴黎一舞的一個！

一桃花塢一，已是熱鬧了好幾天，可惜爲着職務上的關係，是昨天——即舊曆初五——才有機會去玩玩。原來一巴黎一早已預先聞了個小組會，前夜從旅途歸來，當晚又是我的主人，一巴黎一的朋友，請我到巴黎去，我是抱着好奇的心，到了桃花塢一，那一桃花塢一，是在舊曆的新年期間，正巧是在舊曆新年的時候，是桃花塢的一個新年。

一桃花塢一裏美人多，有桃花江的美人，有桃花塢的美人，有那姑娘們，都是穿着曲線美的新裝，有着一曲的歌，我們也是曲線的展覽吧！她們的血紅的嘴唇，似乎在說：一巴黎一的桃花塢，是我們的天堂，一跳着唱着，我想這種環境，真是不可思議的呢！

舞光　逢星期六出版　第九十八期

## 租界當局獻意見

## 航空跳舞捐手續欠善

### 徵收應採取自動輸捐避免强制形式　舞場當局均熱心贊助並無若何主張

——記者——

航空救國，這是經過「九一八」以至「一二八」所得到的教訓，而感着所得最的運動，全國的國民，都一致注重於航空，所以對於航空的建設，在中國是正在積極的努力進行，但是欲建設航空，首重要有相當的基金，中國已早設了航空協會，辦理募集航空基金和購買航空飛機，創立航空學校，造就航空人才，這些已曾有事實表現在國人的眼前，但是爲着多捐些航空基金，特擴普遍募集，不獨今年都要捐，陳述公共的娛樂場所，也都要捐集，打起「娛樂不忘救國」的口號，因此就有所謂跳舞航空捐，由去年的八月十五日開始，規定各場每一張舞客，須捐一角門票，也有幾家舞場却以營業關係，對於舞客進門，並不一定要捐航空跳舞捐，不捐的也可以馬虎，有的舞場，竟老實不客氣的貼着一隨緣樂助一的通告，原想逢此年內捐收成績甚以惱，航空會方面，鑒於長此以往，所捐無濟於事，遂使在年內捐到二十萬元的希望已絕，不得不在最近變動徵收辦法，現自新辦法公佈以來，租界當局特貢獻意見，認爲這種航空跳舞捐手續欠善，爰將各情採誌如后，以饗本刊。

舞捐徵收，是前幾個月裏，航空舞場營業沒有損害的，爲着當然不能過分加緊，那是的，若欲使舞子，相差伯算，可得分之款，一，要這樣一年一年的捐下去，非得二百年後才可以捐到二百年的數目，是不是適當而且以救國，航空是不是遠水救不着近火，有誰能知道這樣地捐下去，豈不是滑稽的笑話了！

未竟，故航空會因此集議，召幾家舞場負責當局討論徵收辦法，厘訂了一十項徵收辦法，厘文如下：一、中國航空協會爲本徵收航空救國捐起見，訂定本辦法，二、凡舞場舞業學校附設舞者，不論其營業大小，均在徵收之列。三、舞票每張以一角按售價徵收，每元六角以上者，按客徵收一張，其所場者，按客一元三角以上者，洋一大張，四、跳舞場每張五分元，以上按客徵收航空捐，五、各跳舞場在開帳單時附帶徵收。

六、中國航空協會印就跳舞場業徵收航空救國捐二聯收據，第一聯於付帳時交舞客作收據，第二聯隨時派員向各跳舞場協會徵收所收捐款，七、中國航空協會上海結合應將所收捐款，八、每月五日一跳舞場，中國航空協會爲解決中國航空協會上海市徵求隊長辦事處核收，九、各跳舞場收到捐款數目，應將各跳舞場收到捐款數目月終公佈之。十、本辦法呈請政府批准施行。上項新辦法，良好的照所計劃，一定能得着的目的，如果結果，各舞場是能一律協助的話，十萬元一年內就能達到，不過租界當局，一天可靠的消息，租界工部局方面，「公共租界」卻未公佈，徵收航空會新法，並沒到航空捐新辦法，求協力促成，然而徵收航空捐的手續，沒有反對，特闡明航空跳舞捐手續欠善，本一個意見，關於航空跳舞捐，就是把這種捐款由自動輸將，舞場的顧客，自動掏錢出來捐款，租界當局的觀感，以爲這種救國的捐款，憑人們自己的良心捐出一些，不必要規定由舞場扣收，如後的辦法，由舞場的賬單把這種捐款扣收。

大陸舞星張美蘭

舞市話舊

## 「維納斯」創業的動機

### 爲的繁榮北四川路市面

——倜——

這兩年來，舞市才算漸興旺的，從前，不是高貴地帶，舞場全部都暫告停頓，是配不上進舞場一二八事變發生也日漸的進展了！但是北四川路一帶，頓成了一舞場創痛，自然是較深，雖是表面的市面恢復原狀，舞場所受的瘡痍的現象。

一他特地耗費了資金，在這北四川路開設一家一維納斯一俗名老大華的舞場，在那個時間，本來沒有人敢再到北四川路上經營什麼事業了！可是理維竟願化筆鉅款，開這所舞廳，所以一般經營事業的人們，便跟着到北四川路上創業開店了，理維，他願辦這一維納斯一舞廳，原來創業的動機，就正是爲的繁榮北四川路的市面，並且還曾極力向當局和日方交涉，不論何人到北四川路經營，必須依法保護，以致後來上北四川路經商的多了，所以北四川路有今日的繁榮，維理却有一番心血的。

近來理維又在作繁榮滬西的計劃，在靜安寺路哈同路口一四五五號開設了一理維咖啡大王一的總經售處，幾年內想就可見事實吧！

## 跳出舞圈投入梨園

### 閒話舞賽

#### 目的在能維持生活

觀鄭孟霞登臺後

——阿哥。。——

鄭孟霞，她已不能再是舞界的人了，因着她既已跳出舞圈投入梨園，舞界鄭孟霞一讓說是梨園的人物，我們不能說（　）還留是他的人，但也不能，……（以下數字不清）

舞界……貴的地位，不過，還一我來紀鄭孟霞，卻和舞界是還帶一點關係，……也就……

指成爲營業附加捐的性質，租界當局表示是不甚滿意，仍望照舊時徵收的辦法辦理，確實是替舞場的營業着想，也是爲舞客們負擔減輕之計，避免强制徵收的形式。

此種捐在舞場當局，抱着熱心贊助，並無若何的主張，新徵收的辦法，各舞場已先後開始實行了！租界當局所貢獻的意見，航空會是否採納，仍須靜候從緩的考慮的。

一夫看鄭孟霞相任一濟公傳一劇中的重要腳色，一日，是她正式登台的第一日，觀鄭孟霞登台後，今晚她開話了一個舞賽事，不但是鄭孟霞個人的問題，同時也是舞伴們的問題呢！我先發言：

一恭喜！新年大發，這兩天一定很忙了！一一活受罪，忙是忙着呢！一她歎和道答。一最近的舞賽，怎麼不見夫參加，是否是預着表示純粹的脫離舞場了！一一什麼話，我並不曾深惡痛絕，仇視舞場，更沒有立誓聲明不進舞場。一一那麼，舞賽怎麼不去參加。一一原因極簡單，是爲的登台時間所支配而已。一一但是，舞賽的機會，尤其是這次舞賽的機會，是錯過太可惜了！一一喂！那可不見得，你說舞賽，幾次舞賽就有多大好處？一一好處，如果，放自然是所不着的，必定很受歡迎，女士去加入是屬於你的。一一這又是笑話了！冠軍，那還不是一個虛名，我不來，已是冠軍，那有什麼希望。一一話是不錯，然而人總要多活動，那才會使聲望提高，否則，做人又有什麼希望呢！一一根本我不這樣想，目的在能維持生活，那就萬事已足，何必要什麼空虛的名望。一

由鄭女士的這一席談話，便可以曉得鄭孟霞，她的目的是在能維持生活吧了！又何曾不是如此呢！


# 劉雲遠的驚人奇驗

命相家

能知道你父母存亡，子女多少，能解決你家庭變化，能指示你前途吉凶，斷定你婚姻離合，能指示你趨吉避凶，能決定你兄弟有無，能預知你財運，能解你疑難，能指示你終身，一以預測能進退，為你解決疑難。

紙收五角

外埠批命寄費加二郵票，凡是疑問均可寄上海三茅閣橋東順天館隔壁

由京來滬　一切難題可思議

▲來賓毋須開口能解決



# 洋房傢具召頂

廉價

霞飛路飛坊九十三號，間全新廉價傢具一律出頂，如有意者請每日十二時至二時親來領看本主人因急欲離埠，情願廉價出頂，有意者即請從速



# 黃益壽醫師專割包皮

包皮過長

▲注意▼

事實證明

包皮過長之害

▲特治生殖器性病▼時間九至六時星期日照常

割除包皮，由本醫師服務社會，為救濟男子終身幸福計，不久實為青年之福音

（一）割除包皮之優點：（一）包皮割除後可免一切性病，（二）……

一二大瓶……



# 德國淋病斷根聖藥

# 樂的能

專治淋濁急慢性白濁，新舊淋病，急性尿道痛，數年不愈老淋，醫藥無效

發本清源

消滅淋菌　消毒殺菌　根治不發　退炎消腫

特製樂的能

較普通藥力大五倍，不生五倍副作用，無害身體

完全藥力介紹根據事實證明

白濁白帶

一粒殺菌十萬　一盒永斷根株

新星西藥行

總經理上海漢口路四四號